



# Výroční zpráva 2016

Osoblažský cech, z.ú.



- Hlinka
- Osoblaha
- Dívčí Hrad
- Slezské Pavlovice



Obecně prospěšná společnost Osoblažský cech, o.p.s. byla založena v polovině roku 2013. Činnost společnosti Osoblažský cech, o.p.s. spočívá ve vykonávání obecně prospěšných činností, které jsou uvedeny v Zakládací smlouvě společnosti. Tuto smlouvu o založení Osoblažského cechu, o.p.s. podepsaly čtyři obce Osoblažska (Osoblaha, Dívčí Hrad, Hlinka, Slezské Pavlovice) 9. července 2013. Rozhodnutím Správní rady společnosti Osoblažský cech, o.p.s. dne 21. srpna 2015 byla změněna právní forma společnosti na právní formu ústav. Od roku 2015 je tak název společnosti **Osoblažský cech, z.ú.** Ostatní údaje zůstaly nezměněny.

### **Zakladatelé**



Dívčí Hrad

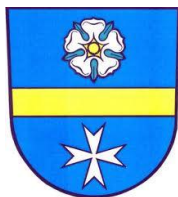

Hlinka

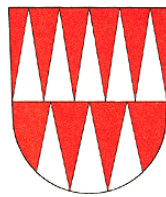

Osoblaha



### **Účelem ústavu jsou níž uvedené činnosti:**

**1. sociální podnikání, podpora vzniku sociální firmy** – se zaměřením na rozvoj sociálně podnikatelských aktivit v osoblažském mikroregionu, v činnostech, které v tomto regionu chybí (např. v potravinářství a zpracovatelském průmyslu), podpora jiných právnických osob při vzniku sociální firmy (firmy založené na principu definice sociálního podniku),

**2. tvorba míst pro dlouhodobě nezaměstnané osoby** – jedná se o vytváření nových pracovních míst pro dlouhodobě nezaměstnané osoby osoblažského regionu s kumulací sociálních znevýhodnění.

**3. podpora socioekonomického rozvoje regionu** – společnost se zaměří na podporu socioekonomického rozvoje regionu a okolí a bude vyvíjet aktivity vedoucí k tomuto rozvoji.

**4. poskytování sociálních služeb** – společnost se bude účastnit komunitního plánování rozvoje sociálních služeb na Osoblažsku a v případě potřeby bude zajišťovat určité druhy sociálních služeb dle zákona č. 108/2006 Sb., o sociálních službách, ve znění pozdějších předpisů.

**5. pořádání kulturních, společenských a vzdělávacích akcí** – společnost bude pořádat společenské, kulturní a vzdělávací akce, které povedou k prohloubení povědomí o tradicích a zvycích a které budou přínosem pro místní komunitu a při pořádání těchto akcí bude spolupracovat s dalšími subjekty v regionu.



## ***Orgány společnosti jsou***

- Správní rada
- Dozorčí rada
- Ředitel

### **Správní rada**

- je hlavním rozhodovacím orgánem společnosti, je jmenovaná zakladateli, má 6 členů, dbá na zachování účelů, pro který byla společnost založena, a na řádné hospodaření s majetkem, svolává se alespoň dvakrát ročně a z jednání SR musí být pořízen písemný zápis podepsaný předsedou SR, volí i odvolává ředitele, dohlíží na výkon jeho působnosti a rozhoduje o právních jednáních ústavu vůči řediteli, schvaluje rozpočet, řádnou i mimořádnou účetní závěrku a výroční zprávu ústavu,
- v roce 2016 se správní rada sešla celkem 3x, a to ve dnech 31. 3. 2016, 1. 9. 2016 a 9. 12. 2016,
- členové správní rady v roce 2016 byli:
  - Ing. Antonín Rous
  - Bc. Lenka Drozdová
  - Mgr. Marian Hrabovský
  - Marcel Chovančák (předseda správní rady)
  - Martina Jalamasová
  - Grigor Čaflakis

### **Dozorčí rada**

- je kontrolním orgánem společnosti, je jmenovaná zakladateli, má 3 členy,
- v roce 2016 se dozorčí rada sešla celkem 3x, a to ve dnech 29. 3. 2016, 23. 8. 2016 a 9. 12. 2016,
- členové dozorčí rady v roce 2016 byli:
  - Josef Bezděda
  - Mgr. Jana Kociánová (předsedkyně dozorčí rady)
  - Jaroslav Pálinek (rezignoval k 31. 10. 2016)



## **Ředitel**

- je statutárním orgánem společnosti, řídí činnost společnosti a jedná jejím jménem, ředitele jmenuje a odvolává SR, nesmí být členem SR ani DR společnosti, je oprávněn účastnit se jednání SR i DR s poradním hlasem, ve vztahu k zaměstnancům a externím spolupracovníkům je ředitel vedoucím pracovníkem,
- ředitelem společnosti je Mgr. Jan Bezděk



## Organizační struktura společnosti

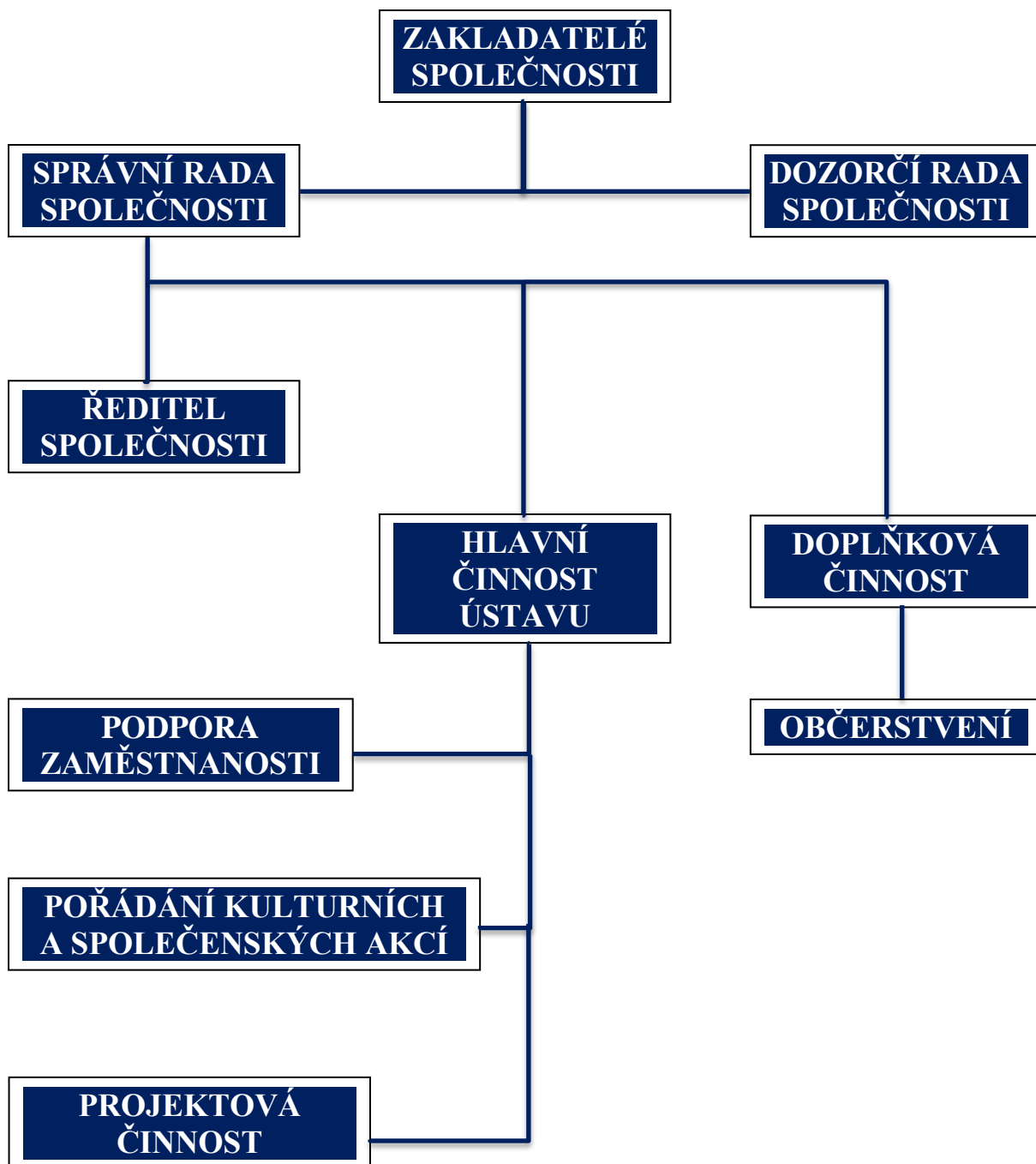



## **Podpora zaměstnanosti v roce 2016**

Zvyšování zaměstnanosti a zaměstnatelnosti osob žijících na Osoblažsku je jedním z nejdůležitějších úkolů společnosti. V roce 2016 připravovala společnost několik projektových žádostí v rámci výzvy č. 26 Operačního programu Zaměstnanost.

### **Realizace projektu ke zvýšení zaměstnanosti a zaměstnatelnosti**

**Název projektu:** *Sociální začleňování osob na Osoblažsku a zvýšení jejich úspěchu na otevřeném trhu práce*

**Registrační číslo:** *CZ.03.2.60/0.0/0.0/15\_026/0003566*

**Anotace projektu:** *Cílem projektu je pomoci osobám z cílové skupiny začlenit se zpět do společnosti a na otevřený trh práce prostřednictvím třech aktivit projektu:*

- 1. Pomocí programů pro získávání, obnovu a udržení pracovních návyků a dovedností CS.*
- 2. Vytvořením „tréninkových pracovních míst“ dosáhnout fyzické aplikace a ukotvení získaných dovedností CS.*
- 3. Prostřednictvím aktivní komunikace s podnikateli vytvořit vhodné prostředí pro uplatnění CS na trhu práce.*

**Realizace projektu:** *1. 10. 2016 - 30. 6. 2019*

**Projektový tým:** *Mgr. Jan Bezděk  
Mgr. Jakub Orság (od 1. 1. 2017 přešel J. O. na jiný projekt a na jeho místo v tomto projektu nastupuje Iveta Bezdědová)  
Jana Sulková*

**Cíl projektu:** *1. Cílem je do konce realizace projektu pomoci osobám z CS v orientaci na trhu práce a získání dovedností umožňující uplatnění na trhu práce. Jde o 195 osob. Z toho 105 osob v bagatelní podpoře, 90 osob z CS - specializované pracovní poradenství, 60 osob - specializované vzdělávací semináře, 45 osob zapojených do tréninkové práce - obnova pracovních návyků a dovedností.  
Měřitelnost: Monitorovací listy podpořených osob. Dohody o účasti na programu, vzdělávací plány účastníků, evaluace postupu účastníka.*

*2. Realizací vzdělávacích a nácvikových seminářů docílíme získání či znovunabytí základních dovedností potřebných pro hledání, získání a udržení zaměstnání a spoluprací s návaznými sociálními službami docílíme aplikace nabytých znalostí a dovedností do běžného života v kontextu komunity a rodiny. Bude uspořádáno 120 vzdělávacích*



seminářů (600 hod) a 60 setkání - motivačně vzdělávací kurz (300 hodin).

*Měřitelnost: evaluační zprávy, prezenční listiny, fotodokumentace*

**3. Prostřednictvím tréninkových pracovních míst aktivizujeme cílovou skupinu, která tak získá základní pracovní návyky, nabude pocitu potřebnosti a tím výrazně přispějeme k začleňování CS do společnosti a na otevřený trh práce. Měřitelnost: 45 smluv na tréninkové pracovní místo. 11 zaměstnavatelů získá informace o zaměstnávání osob z CS a budou uspořádány 4 konference se zaměstnavateli. Sekundárním cílem projektu je tedy kultivace zaměstnavatelského prostředí a snaha o zvýšené zapojení místních zaměstnavatelů do specifických problémů Osoblažského regionu a CS začlenit se zpět do společnosti a na otevřený trh práce. Zejména pak kombinací pracovního poradenství, získávání pracovních dovedností a vhodně zvolených vzdělávacích aktivit. Podpůrnou aktivitou programu je navázání a udržení kontaktu se zaměstnavateli z regionu s cílem podpořit destigmatizaci CS a podpořit tak možnosti zaměstnanosti CS v místě bydliště.**

*Měřitelnost: Evaluační zprávy, prezenční listiny, fotodokumentace*

**Rozpočet projektu:** 8.145.938,46 Kč

**Donátor:** *Evropský sociální fond prostřednictvím Operačního programu Zaměstnanost*



**Evropská unie  
Evropský sociální fond  
Operační program Zaměstnanost**



## ***Sociální podnikání v roce 2016***

V roce 2016 obdržela obchodní společnost Sladké Osoblažsko, s.r.o., která je ze 100% vlastněná společností Osoblažský cech, z.ú., investiční dotaci na rekonstrukci výroby marmelád a džemů na adrese Hlinka 76, 793 99 Osoblaha z rozpočtu Moravskoslezského kraje prostřednictvím Klastru sociálních inovací a podniků SINEC. Díky této dotaci ve výši 200.000,-Kč byla vypracována projektová dokumentace pro stavební úpravy výroby, byla provedena rekonstrukce prostor a prostory byly následně zkolaudovány jako výrobní marmelád a džemů jak ze strany orgánů hygieny a hasičů, tak ze strany stavebního úřadu.

Jednatelka společnosti Lucie Kulová ve spolupráci s ředitelem společnosti Mgr. Janem Bezděkem zpracovávali během roku s výraznou pomocí Bc. Jany Juřenové MSc. projektové žádosti v rámci výzvy č. 26 Operačního programu Zaměstnanost k podpoře projektu na sociální podnikání - nastartování výroby a provoz sociálního podniku Sladké Osoblažsko. Ani přes 3 úpravy projektové žádosti však projekt podpořen nebyl. V roce 2017 zástupci společnosti plánují podat projektovou žádost znovu.

**Obchodní společnost Sladké Osoblažsko, s.r.o. vytvořila v roce 2016 čistý zisk před zdaněním + 20.849,50 Kč.**



### ***Kulturní a společenské akce v roce 2016***

Jedinou kulturní a společenskou akcí, na které se společnost podílela, byl Velký lukostřelecký turnaj, který pořádal Přemyslovský dvůr ze Slezských Pavlovic na zámku ve Slezských Rudolticích v sobotu 16. července 2016. Společnost zajišťovala na akci občerstvení pro návštěvníky, účinkující a hosty.



### ***Setkání s významnými osobnostmi, které na Osoblažsko v roce 2016 zavítaly***

Ve čtvrtek 8. září 2016 navštívil Osoblažsko hejtman Moravskoslezského kraje pan Miroslav Novák. Dopoledne se setkal se sociálními podnikateli z regionu a vedoucími sociálních služeb a dalších návazných aktivit na sále Kulturního domu v Dívčím Hradě. Odpolední část byla věnována prohlídkám sociálních podniků v Hlince - Sladké Osoblažsko, s.r.o. a ve Slezských Pavlovicích - Vyrobeno ve vsi a následnému jednání s představiteli spolupracujících obcí na Malém sále Kulturního domu v Osoblaze. Celou návštěvu pana hejtmána organizovala naše společnost.

V úterý 22. listopadu 2016 zavítala na Osoblažsko Rada Klastru sociálních inovací a podniků SINEC v rámci svého výjezdního jednání. Ředitel společnosti představil členům Rady společnost, její poslání a činnosti, následně si členové Rady prohlédli výrobu obchodní společnosti Sladké Osoblažsko, s.r.o. a Přemyslovský dvůr ve Slezských Pavlovicích. Jednání bylo zakončeno společným obědem Rady a starostů spolupracujících obcí Osoblažska.

A i když je tato část Výroční zprávy věnována návštěvám významných osobností na Osoblažsku, dovolme si zde zařadit i setkání představitelů naší společnosti s prezidentem republiky panem Milošem Zemanem. Toto setkání se uskutečnilo 3. listopadu 2016 v Rýmařově při společném obědě prezidenta republiky, hejtmána Moravskoslezského kraje a významných osobností Bruntálska. Za naši společnost se oběda účastnil předseda správní rady Marcel Chovančák a člen správní rady Ing. Antonín Rous.



### ***Aktivity v dalších organizacích v roce 2016***

- Kladr sociálních inovací a podniků SINEC - společnost je členem této kladrové organizace,
- Plénum Lokálního partnerství pro socioekonomický rozvoj Osoblažska - společnost je členem, účastní se jednání a v rámci připravených projektových fichí ve Strategickém plánu sociálního začleňování připravila dva návrhy projektových žádostí,
- MAS Krnovsko - společnost je členem - partnerem a podílí se na přípravě CLLD.



## ***Spolupráce a podpora v roce 2016***

V rámci své činnosti společnost Osoblažský cech, z.ú. aktivně spolupracovala se zakladatelskými obcemi – Dívčí Hrad, Hlinka, Osoblaha, Slezské Pavlovice a s dalšími partnery – Althaia o.p.s., Přemyslovský dvůr, Slezské zemské dráhy o.p.s., Klastř sociálních inovací a podniků SINEC, Mikroregion – Sdružení obcí Osoblažska, MAS Rozvoj Krnovska.



Dívčí Hrad

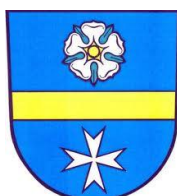

Hlinka



Osoblaha



Slezské Pavlovice



**Evropská unie  
Evropský sociální fond  
Operační program Zaměstnanost**



## ***Kontaktní údaje společnosti***

**Osoblažský cech, z.ú.**

**Sídlo:** Hlinka 25, 793 99 Osoblaha

**IČ:** 019 37 324

**Telefon:** 554 642 043

**Email:** info@osoblazskycech.cz  
bezdek@osoblazskycech.cz

**Webová stránka:** www.osoblazskycech.cz

**Datová schránka:** wq59pi3

**Číslo účtu:** 2000961839/2010 vedený u Fio banka, a.s.



## Účetní závěrka k 31. 12. 2016

Minimální závazný výčet informací  
podle vyhlášky č.500/2002 Sb.

### VÝKAZ ZISKU A ZTRÁTY v plném rozsahu ke dni 31. 12. 2016

IČO  
01937324

Obchodní firma nebo jiný název účetní jednotky

**Osoblažský cech, z.ú.**  
**Hlinka 25, 793 99 Osoblaha**  
Sídlo nebo bydliště účetní jednotky  
a místo podnikání, liší-li se od místa bydliště  
**019 37 324 -1-**  
**Hlinka 25**  
**Hlinka**  
**79399**

Označení a	VÝKAZ ZISKU A ZTRÁTY b	Číslo řádku c	Skutečnost v běžném účetním období	
			sledovaném 1	minulém 2
I.	Tržby z prodeje výrobků a služeb	001	64 376,00	94 811,00
II.	Tržby za prodej zboží	002		140 084,00
A.	Výkonová spotřeba	003	521 476,49	308 502,47
A.1.	Náklady vynaložené na prodané zboží	004		106 857,00
A.2.	Spotřeba materiálu a energie	005	336 852,28	54 204,68
A.3.	Služby	006	184 624,21	147 440,79
B.	Změna stavu zásob vlastní činnosti (+/-)	007		
C.	Aktivace (-)	008		
D.	Osobní náklady	009	457 942,00	707 383,00
D.1.	Mzdové náklady	010	366 302,00	523 698,00
D.2.	Náklady na sociální zabezpečení, zdravotní pojištění a ostatní náklady	011	91 640,00	183 685,00
D.2.1.	Náklady na sociální zabezpečení a zdravotní pojištění	012	89 761,00	179 979,00
D.2.2.	Ostatní náklady	013	1 879,00	3 706,00
E.	Úpravy hodnot v provozní oblasti	014		
E.1.	Úpravy hodnot dlouhodobého nehmotného a hmotného majetku	015		
E.1.1.	- Úpravy hodnot dlouhodobého nehmotného a hmotného majetku - trvalé	016		
E.1.2.	- Úpravy hodnot dlouhodobého nehmotného a hmotného majetku - dočasné	017		
E.2.	Úpravy hodnot zásob	018		
E.3.	Úpravy hodnot pohledávek	019		
III.	Ostatní provozní výnosy	020	938 433,00	793 332,00
III.1.	Tržby z prodaného dlouhodobého majetku	021		
III.2.	Tržby z prodaného materiálu	022		
III.3.	Jiné provozní výnosy	023	938 433,00	793 331,00
F.	Ostatní provozní náklady	024	1 908,00	570,00
F.1.	Zůstatková cena prodaného dlouhodobého majetku	025		
F.2.	Zůstatková cena prodaného materiálu	026		
F.3.	Daně a poplatky	027	1 900,00	570,00
F.4.	Rezervy v provozní oblasti a komplexní náklady příštích období	028		
F.5.	Jiné provozní náklady	029	8,00	
*	Provozní výsledek hospodaření (+/-)	030	21 482,51	11 771,53
IV.	Výnosy z dlouhodobého finančního majetku - podíly	031		
IV.1.	Výnosy z podílů - ovládaná nebo ovládající osoba	032		
IV.2.	Ostatní výnosy z podílů	033		
G.	Náklady vynaložené na prodané podíly	034		
V.	Výnosy z ostatního dlouhodobého finančního majetku	035		
V.1.	Výnosy z ostatního dlouhodobého finančního majetku - ovládaná nebo ovládající osoba	036		
V.2.	Ostatní výnosy z ostatního dlouhodobého finančního majetku	037		
H.	Náklady související s ostatním dlouhodobým finančním majetkem	038		
VI.	Výnosové úroky a podobné výnosy	039	0,32	4,65
VI.1.	Výnosové úroky a podobné výnosy - ovládaná nebo ovládající osoba	040		
VI.2.	Ostatní výnosové úroky a podobné výnosy	041	0,32	4,65
I.	Úpravy hodnot a rezervy ve finanční oblasti	042		
J.	Nákladové úroky a podobné náklady	043		
J.1.	Nákladové úroky a podobné náklady - ovládaná nebo ovládající osoba	044		
J.2.	Ostatní nákladové úroky a podobné náklady	045		
VII.	Ostatní finanční výnosy	046		
K.	Ostatní finanční náklady	047	116,00	1 007,00
*	Finanční výsledek hospodaření (+/-)	048	-115,68	-1 002,35
**	Výsledek hospodaření před zdaněním (+/-)	049	21 366,83	10 769,18
L.	Daň z příjmů	050		
L.1.	Daň z příjmů splatná	051		
L.2.	Daň z příjmů odložená (+/-)	052		

Zpracováno v ekonomickém systému Ježek software DUEL

Výkaz zisku a ztráty v plném rozsahu - strana 1 z 2



**	Výsledek hospodaření po zdanění (+/-)	053	21 366,83	10 769,18
M.	Převod podílu na výsledku hospodaření společníkům (+/-)	054		
***	Výsledek hospodaření za účetní období (+/-)	055	21 366,83	10 769,18
*	Čistý obrát za účetní období = I + II + III + IV + V + VI + VII	056	1 002 809,32	1 028 231,65

Sestaveno dne: <b>22.03.2017</b>		Podpisový záznam statutárního orgánu účetní jednotky nebo podpisový záznam fyzické osoby, která je účetní jednotkou <b>Mgr. Jan Bezděk</b>	
Právní forma účetní jednotky	Předmět podnikání	Pozn.	



Minimální závazný výčet informací  
podle vyhlášky č.500/2002 Sb.

**ROZVAHA**  
v plném rozsahu ke dni  
31. 12. 2016

Obchodní firma nebo jiný název účetní jednotky

**Osoblažský cech, z.ú.**  
**Hlinka 25, 793 99 Osoblaha**  
Sídlo nebo bydliště účetní jednotky  
a místo podnikání, liší-li se od místa bydliště  
**IČ: 019 37 324 -1-**  
**Hlinka 25**  
**Hlinka**  
**79399**

IČO  
01937324

Označení a	AKTIVA b	Číslo řádku c	Běžné účetní období			Minulé úč. období
			Brutto 1	Korekce 2	Netto 3	Netto 4
	AKTIVA CELKEM	001	3 769 080,98		3 769 080,98	
A.	Pohledávky za upsaný základní kapitál	002				
B.	Dlouhodobý majetek	003	6 914,00		6 914,00	
B.I.	Dlouhodobý nehmotný majetek	004				
B.I.1.	Nehmotné výsledky výzkumu a vývoje	005				
B.I.2.	Ocenitelná práva	006				
B.I.2.1.	Software	007				
B.I.2.2.	Ostatní ocenitelná práva	008				
B.I.3.	Goodwill	009				
B.I.4.	Ostatní dlouhodobý nehmotný majetek	010				
B.I.5.	Poskytnuté zálohy na dlouhodobý nehmotný majetek a ne	011				
B.I.5.1.	Poskytnuté zálohy na dlouhodobý nehmotný majetek	012				
B.I.5.2.	Nedokončený dlouhodobý nehmotný majetek	013				
B.II.	Dlouhodobý hmotný majetek	014				
B.II.1.	Pozemky a stavby	015				
B.II.1.1.	Pozemky	016				
B.II.1.2.	Stavby	017				
B.II.2.	Hmotné movité věci a jejich soubory	018				
B.II.3.	Oceňovací rozdíl k nabytému majetku	019				
B.II.4.	Ostatní dlouhodobý hmotný majetek	020				
B.II.4.1.	Pěstiteleské celky trvalých porostů	021				
B.II.4.2.	Dospělá zvířata a jejich skupiny	022				
B.II.4.3.	Jiný dlouhodobý hmotný majetek	023				
B.II.5.	Poskytnuté zálohy na dlouhodobý hmotný majetek a nedol	024				
B.II.5.1.	Poskytnuté zálohy na dlouhodobý hmotný majetek	025				
B.II.5.2.	Nedokončený dlouhodobý hmotný majetek	026				
B.III.	Dlouhodobý finanční majetek	027	6 914,00		6 914,00	
B.III.1.	Podíly - ovládaná nebo ovládající osoba	028	6 914,00		6 914,00	
B.III.2.	Zápůjčky a úvěry - ovládaná nebo ovládající osoba	029				
B.III.3.	Podíly - podstatný vliv	030				
B.III.4.	Zápůjčky a úvěry - podstatný vliv	031				
B.III.5.	Ostatní dlouhodobé cenné papíry a podíly	032				
B.III.6.	Zápůjčky a úvěry - ostatní	033				
B.III.7.	Ostatní dlouhodobý finanční majetek	034				
B.III.7.1.	Jiný dlouhodobý finanční majetek	035				
B.III.7.2.	Poskytnuté zálohy na dlouhodobý finanční majetek	036				
C.	Oběžná aktiva	037	3 762 166,98		3 762 166,98	
C.I.	Zásoby	038				
C.I.1.	Materiál	039				
C.I.2.	Nedokončená výroba a polotovary	040				
C.I.3.	Výrobky a zboží	041				
C.I.3.1.	Výrobky	042				
C.I.3.2.	Zboží	043				
C.I.4.	Mladá a ostatní zvířata a jejich skupiny	044				
C.I.5.	Poskytnuté zálohy na zásoby	045				
C.II.	Pohledávky	046	726,00		726,00	
C.II.1.	Dlouhodobé pohledávky	047				
C.II.1.1.	Pohledávky z obchodních vztahů	048				
C.II.1.2.	Pohledávky - ovládaná nebo ovládající osoba	049				
C.II.1.3.	Pohledávky - podstatný vliv	050				
C.II.1.4.	Odloužená daňová pohledávka	051				
C.II.1.5.	Pohledávky - ostatní	052				

Zpracováno v ekonomickém systému Ježek software DUEL

Rozvaha v plném rozsahu - strana 1 z 4



C.II.1.5.1.	Pohledávky za společnosti	053			
C.II.1.5.2.	Dlouhodobé poskytnuté zálohy	054			
C.II.1.5.3.	Dohadné účty aktivní	055			
C.II.1.5.4.	Jiné pohledávky	056			
C.II.2.	Krátkodobé pohledávky	057	726,00		726,00
C.II.2.1.	Pohledávky z obchodních vztahů	058	726,00		726,00
C.II.2.2.	Pohledávky - ovládaná nebo ovládající osoba	059			
C.II.2.3.	Pohledávky - podstatný vliv	060			
C.II.2.4.	Pohledávky - ostatní	061			
C.II.2.4.1.	Pohledávky za společnosti	062			
C.II.2.4.2.	Sociální zabezpečení a zdravotní pojištění	063			
C.II.2.4.3.	Stát - daňové pohledávky	064			
C.II.2.4.4.	Krátkodobé poskytnuté zálohy	065			
C.II.2.4.5.	Dohadné účty aktivní	066			
C.II.2.4.6.	Jiné pohledávky	067			
C.III.	Krátkodobý finanční majetek	068			
C.III.1.	Podíly - ovládaná nebo ovládající osoba	069			
C.III.2.	Ostatní krátkodobý finanční majetek	070			
C.IV.	Peněžní prostředky	071	3 761 440,98		3 761 440,98
C.IV.1.	Peněžní prostředky v pokladně	072	24 323,00		24 323,00
C.IV.2.	Peněžní prostředky na účtech	073	3 737 117,98		3 737 117,98
D.	Časové rozlišení aktiv	074			
D.1.	Náklady příštích období	075			
D.2.	Komplexní náklady příštích období	076			
D.3.	Příjmy příštích období	077			



Označení	PASIVA	Číslo řádku	Stav v běžném účetním období	Stav v minulém účetním období
a	b	c	5	6
	PASIVA CELKEM	078	3 769 080,98	
A.	Vlastní kapitál	079	37 624,19	
A.I.	Základní kapitál	080		
A.I.1.	Základní kapitál	081		
A.I.2.	Vlastní podíly (-)	082		
A.I.3.	Změny základního kapitálu	083		
A.II.	Ážio a kapitálové fondy	084		
A.II.1.	Ážio	085		
A.II.2.	Kapitálové fondy	086		
A.II.2.1.	Ostatní kapitálové fondy	087		
A.II.2.2.	Oceňovací rozdíly z přecenění majetku a závazků (+/-)	088		
A.II.2.3.	Oceňovací rozdíly z přecenění při přeměnách obchodních	089		
A.II.2.4.	Rozdíly z přeměn obchodních korporací (+/-)	090		
A.II.2.5.	Rozdíly z ocenění při přeměnách obchodních korporací (+)	091		
A.III.	Fondy ze zisku	092		
A.III.1.	Ostatní rezervní fondy	093		
A.III.2.	Statutární a ostatní fondy	094		
A.IV.	Výsledek hospodaření minulých let (+/-)	095		
A.IV.1.	Nerozdělený zisk minulých let	096		
A.IV.2.	Neuhrazená ztráta minulých let (-)	097		
A.IV.3.	Jiný výsledek hospodaření minulých let (+/-)	098		
A.V.	Výsledek hospodaření běžného účetního období (+/-)	099	37 624,19	
A.VI.	Rozhodnuto o zálohové výplatě podílu na zisku (-)	100		
B. + C.	Cizí zdroje	101	141 386,00	
B.	Rezervy	102		
B.1.	Rezerva na důchody a podobné závazky	103		
B.2.	Rezerva na daň z příjmů	104		
B.3.	Rezervy podle zvláštních právních předpisů	105		
B.4.	Ostatní rezervy	106		
C.	Závazky	107	141 386,00	
C.I.	Dlouhodobé závazky	108		
C.I.1.	Vydané dluhopisy	109		
C.I.1.1.	Vyměnitelné dluhopisy	110		
C.I.1.2.	Ostatní dluhopisy	111		
C.I.2.	Závazky k úvěrovým institucím	112		
C.I.3.	Dlouhodobé přijaté zálohy	113		
C.I.4.	Závazky z obchodních vztahů	114		
C.I.5.	Dlouhodobé směnky k úhradě	115		
C.I.6.	Závazky - ovládaná nebo ovládající osoba	116		
C.I.7.	Závazky - podstatný vliv	117		
C.I.8.	Odložený daňový závazek	118		
C.I.9.	Závazky - ostatní	119		
C.I.9.1.	Závazky ke společníkům	120		
C.I.9.2.	Dohadné účty pasivní	121		
C.I.9.3.	Jiné závazky	122		
C.II.	Krátkodobé závazky	123	141 386,00	
C.II.1.	Vydané dluhopisy	124		
C.II.1.1.	Vyměnitelné dluhopisy	125		
C.II.1.2.	Ostatní dluhopisy	126		
C.II.2.	Závazky k úvěrovým institucím	127		
C.II.3.	Krátkodobé přijaté zálohy	128		
C.II.4.	Závazky z obchodních vztahů	129	16 679,00	
C.II.5.	Krátkodobé směnky k úhradě	130		
C.II.6.	Závazky - ovládaná nebo ovládající osoba	131		
C.II.7.	Závazky - podstatný vliv	132		
C.II.8.	Závazky ostatní	133	124 707,00	
C.II.8.1.	Závazky ke společníkům	134		
C.II.8.2.	Krátkodobé finanční výpomoci	135		
C.II.8.3.	Závazky k zaměstnancům	136	70 092,00	
C.II.8.4.	Závazky ze sociálního zabezpečení a zdravotního pojištění	137	41 139,00	
C.II.8.5.	Stát - daňové závazky a dotace	138	9 645,00	
C.II.8.6.	Dohadné účty pasivní	139		

Zpracováno v ekonomickém systému Ježek software DUEL

Rozvaha v plném rozsahu - strana 3 z 4

**Osoblažský cech, z.ú.** / Hlinka 25 / 793 99 Osoblaha

tel.: 554 642 043 / email: info@osoblazskycech.cz / www.osoblazskycech.cz

DS: wq59pi3 / č. účtu: 2000961839/2010 / IČ: 019 37 324

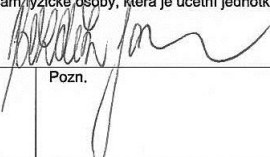

Označení a	PASIVA b	Číslo řádku c	Stav v běžném účetním období 5	Stav v minulém účetním období 6
C.II.8.7.	Jiné závazky	140	3 831,00	
D.	Časové rozlišení pasiv	141	3 590 070,79	
D.1.	Výdaje příštích období	142		
D.2.	Výnosy příštích období	143	3 590 070,79	

Sestaveno dne: <b>22.03.2017</b>		Podpisový záznam statutárního orgánu účetní jednotky nebo podpisový záznam fyzické osoby, která je účetní jednotkou <b>Mgr. Jan Bezděk</b> 	
Právní forma účetní jednotky	Předmět podnikání	Pozn.	



Osoblažský cech, z.ú., IČ 01937324, Hlinka 25, 793 99  
Příloha k účetní závěrce sestavená k 31.12.2016

# PŘÍLOHA K ÚČETNÍ ZÁVĚRCE

sestavená k 31.12.2016

Osoblažský cech, z.ú.

Hlinka 25, 793 99 Osoblaha, IČ: 01937324

Strana 1/7



Osoblažský cech, z.ú., IČ 01937324, Hlinka 25, 793 99  
Příloha k účetní závěrce sestavená k 31.12.2016

## Obsah

I. Základní údaje.....	3
II. Obecné účetní zásady .....	4
II.1. Dlouhodobý majetek .....	4
II.2. Cenné papíry a podíly.....	4
II.3. Zásoby .....	4
II.4. Pohledávky .....	4
II.5. Cizoměnové transakce.....	4
II.6. Časové rozlišení .....	4
II.7. Bezúplatně nabytý dlouhodobý majetek, investiční dotace a dary .....	4
II.8. Veřejná sbírka.....	4
II.9. Přijaté dary.....	5
II.10. Vlastní jmění, .....	5
II.11. Daň z příjmů.....	5
III. Doplňující údaje k výkazům.....	5
III.1. Dlouhodobý majetek .....	5
III.2. Podíly, podílové listy, dluhopisy, akcie .....	5
III.3. Dluhy po splatnosti z titulu daní, sociálního či zdravotního pojištění.....	5
III.4. Dlouhodobé závazky.....	5
III.5. Majetek neuvedený v rozvaze.....	6
III.6. Závazky nevykázané v rozvaze .....	6
III.7. Osobní náklady .....	6
III.8. Odměna přijatá statutárním auditorem.....	6
III.9. Náklady a výnosy mimořádné svým objemem nebo původem .....	6
III.10. Zástavy a ručení .....	6
III.11. Přijaté dotace a dary .....	6
III.12. Výsledek hospodaření a daň z příjmu .....	7
III.14. Významné události mezi rozvahovým dnem a okamžikem sestavení účetní závěrky .....	7



Osoblažský cech, z.ú., IČ 01937324, Hlinka 25, 793 99  
Příloha k účetní závěrce sestavená k 31.12.2016

## I. Základní údaje

Účetní období: 01. 01.2016 – 31. 12. 2016

Název: Osoblažský cech, z.ú.  
Sídlo organizace: Hlinka 25, 793 99 Osoblaha  
Právní forma: zapsaný ústav  
Statutární orgán  
Ředitel: Mgr. Jan Bezděk

Datum vzniku: 15. srpna 2013

Účel, Hl. činnost: sociální podnikání, podpora vzniku sociální firmy tvorba míst pro dlouhodobě nezaměstnané osoby podpora socioekonomického rozvoje poskytování sociálních služeb pořádání kulturních, společenských a vzdělávacích akcí

Vedlejší činnost: Výroba, obchod a služby neuvedené v přílohách 1 až 3 živnostenského zákona, Hostinská činnost, Prodej kvasného lihu, konzumního lihu a lihovin

Zakladatel: Obec Osoblaha, Obec Hlinka, Obec Dívčí Hrad, Obec Slezské Pavlovice

Vklad: Vklad se v peněžité nebo nepeněžité formě nesjednává



Osoblažský cech, z.ú., IČ 01937324, Hlinka 25, 793 99  
Příloha k účetní závěrce sestavená k 31.12.2016

## II. Obecné účetní zásady

### II.1. Dlouhodobý majetek

Organizace eviduje v dlouhodobém hmotném majetku hmotný majetek s dobou použitelnosti vyšší než 1 rok a s pořizovací cenou vyšší než 40.000 Kč, účtuje o něm na účtech dlouhodobého majetku a vykazuje ho v rozvaze.

Hmotný majetek v pořizovací ceně nižší než 40.000 Kč účtuje organizace do nákladů. Hmotný majetek v pořizovací ceně vyšší než 3.000 Kč, ale nižší než 40.000 Kč s dobou použitelnosti delší než 1 rok eviduje organizace na účtu 028.

Organizace eviduje v dlouhodobém nehmotném majetku nehmotný majetek s dobou použitelnosti vyšší než 1 rok a s pořizovací cenou vyšší než 60.000 Kč.

Nehmotný majetek v pořizovací ceně nižší než 60 tis. Kč účtuje organizace do nákladů. Nehmotný majetek v pořizovací ceně vyšší než 7.000 Kč, ale nižší než 60.000 Kč s dobou použitelnosti delší než 1 rok eviduje organizace na účtu 018

### II.2. Cenné papíry a podíly

### II.3. Zásoby

### II.4. Pohledávky

Pohledávky se oceňují při svém vzniku jmenovitou hodnotou. Organizace běžně netvoří opravné položky. O případně tvorbě opravné položky může rozhodnout ředitel organizace.

### II.5. Cizoměnové transakce

Organizace neúčtovala v roce 2016 o cizoměnové transakci

### II.6. Časové rozlišení

Organizace účtuje o výnosech příštích období, a to v případě již přijatých, ale zatím nepoužitých dotací.

### II.7. Bezúplatně nabytý dlouhodobý majetek, investiční dotace a dary

Ve vlastním jmění na účtu skupiny 901 – Vlastní jmění organizace účtuje o vkladu ve výši 4500,- Kč.

### II.8. Veřejná sbírka



Osoblažský cech, z.ú., IČ 01937324, Hlinka 25, 793 99  
Příloha k účetní závěrce sestavená k 31.12.2016

## **II.9. Přijaté dary a dotace**

V organizaci se účtuje o přijatých individuálních darech, a to přímým zápisem na účtu 211 – Pokladna nebo 221 – Bankovní účet, proti účtu 648 100.

Přijaté dotace jsou prostředky poskytnuté z veřejných zdrojů, tedy zejména ze zdrojů státního rozpočtu, z rozpočtů územně samosprávných celků apod.

O těchto prostředcích účtuje organizace při přijetí na závazkových účtech skupiny 34, popřípadě rovnou ve výnosech na účtu 648 – Provozní výnosy. V případě, že není celé přijatá částka dotace do konce roku utracena, je zbylá částka vykázána jako výnos příštích období na účtech skupiny 38. V případě, že je utraceno v rámci dotovaného projektu více než bylo zatím v rámci dotace přijato, účtuje organizace na vrub účtu skupiny 385 – příjmy příštích období ve prospěch účtu 648 – Provozní výnosy, tak aby výsledek hospodaření z dotace byl vždy nulový.

## **II.10. Vlastní jmění**

Vlastní jmění ve výši 4500,- Tvoří příspěvky, které zakládající obce do společnosti vložily.

## **II.11. Daň z příjmů**

Organizace je veřejně prospěšným poplatníkem v souladu s §17a zákona č. 586/1992 Sb., o daních z příjmů, ve znění pozdějších předpisů (dále jen ZDP).

Organizace uplatňuje osvobození darů podle §19b odst. 2 b) ZDP vždy když je to možné.

## **III. Doplnující údaje k výkazům**

### **III.1. Dlouhodobý majetek**

Společnost nedisponuje dlouhodobým majetkem.

### **III.2. Podíly, podílové listy, dluhopisy, akcie**

Organizace vlastní 100% podíl ve společnosti Sladké Osoblažsko, s.r.o.

### **III.3. Dluhy po splatnosti z titulu daní, sociálního či zdravotního pojištění**

Organizace žádné takové dluhy neeviduje.

### **III.4. Dlouhodobé závazky**

Organizace neeviduje žádné dlouhodobé závazky se splatností delší než 5 let od rozvahového dne.

Strana 5/7



Osoblažský cech, z.ú., IČ 01937324, Hlinka 25, 793 99  
Příloha k účetní závěrce sestavená k 31.12.2016

### III.5. Majetek neuvedený v rozvaze

Kromě drobného majetku na účtu 028 neviduje organizace žádný majetek neuvedený v rozvaze.

### III.6. Závazky nevykázané v rozvaze

Organizace neviduje žádné závazky, které by k rozvahovému dni nebyly vykázány v rozvaze.

### III.7. Osobní náklady

Členům orgánů v roce 2016 nebyly poskytnuty žádné odměny ani funkční požitky, nebyly jim poskytnuty ani žádné půjčky, úvěry, záruky či jiná plnění. Členové orgánů nemají žádnou účast v osobách, s nimiž organizace v roce 2016 uzavřela smluvní vztahy.

### III.8. Odměna přijatá statutárním auditorem

Organizace povinnosti auditu účetní závěrky nepodléhá.

### III.9. Náklady a výnosy mimořádné svým objemem nebo původem

V roce 2016 nevykazuje organizace žádné náklady nebo výnosy, které by byly mimořádné svým původem nebo objemem.

### III.10. Zástavy a ručení

Majetek organizace není zatížen žádným zástavním právem. Organizace neposkytla ani nepřijala žádná ručení.

### III.11. Přijaté dotace a dary

V roce 2016 byly přijaty následující dotace a dary:

Poskytovatel	Částka	Komentář
MPSV – soc. začleňování	2 443 781,54	Vyčerpána pouze část od 10/2016
MPSV – kom. práce	1 962 722,25	Dotace bude čerpána až v r. 2017
Obec Hlinka	20 000,00	
Obec Dívčí Hrad	20 000,00	
Obec Osoblaha	20 000,00	
Obec Slezské Pavlovice	20 000,00	
MaxBögl Ostwind	15 000,00	
Lucie Kulová	8 500,00	
Zdeňka Bezděková	8 500,00	



Osoblažský cech, z.ú., IČ 01937324, Hlinka 25, 793 99  
Příloha k účetní závěrce sestavená k 31.12.2016

### III.12. Výsledek hospodaření a daň z příjmu

Výsledek hospodaření za rok 2015 byl převeden do nerozděleného zisku minulých let.

Za rok 2016 organizace vykazuje zisk ve výši 21.366,83 Kč.

Základ daně byl zaokrouhlen a snížen na 0 Kč uplatněním snížení základu daně v souladu s §20 odst. 7 ZDP.

### III.13. Významné události mezi rozvahovým dnem a okamžikem sestavení účetní závěrky

Mezi rozvahovým dnem a okamžikem sestavení účetní závěrky nenastaly žádné významné události.

V Hlince 22. března 2017

Statutární orgán:

Mgr. Jan Bezděk

Ředitel

**Osoblažský cech, z.ú.**  
Hlinka 25, 793 99 Osoblaha  
IČ: 019 37 324 -2-

Sestavila:

Kateřina Foldynová

účetní

## Fotografie



*Návštěva hejtmana  
Moravskoslezského  
kraje Miroslava Nováka*



**Osoblažský cech, z.ú.** / Hlinka 25 / 793 99 Osoblaha

tel.: 554 642 043 / email: info@osoblazskycech.cz / www.osoblazskycech.cz

DS: wq59pi3 / č. účtu: 2000961839/2010 / IČ: 019 37 324



*Velký lukostřelecký  
turnaj*





*Výrobná marmelád a džemů  
Sladkého Osoblažska, s.r.o.  
během rekonstrukce*



*Výrobní marmelád a džemů po rekonstrukci*



**Osoblažský cech, z.ú.** / Hlinka 25 / 793 99 Osoblaha

tel.: 554 642 043 / email: [info@osoblazskycech.cz](mailto:info@osoblazskycech.cz) / [www.osoblazskycech.cz](http://www.osoblazskycech.cz)

DS: wq59pi3 / č. účtu: 2000961839/2010 / IČ: 019 37 324



*Výjezdní jednání  
Rady Klastru*





*Projekt „Sociální začleňování osob na Osoblažsku a zvýšení jejich úspěchu na otevřeném trhu práce“*





*Setkání představitelů naší společnosti s prezidentem republiky a hejtnanem MSK*



---

**Osoblažský cech, z.ú.** / Hlinka 25 / 793 99 Osoblaha

tel.: 554 642 043 / email: [info@osoblazskycech.cz](mailto:info@osoblazskycech.cz) / [www.osoblazskycech.cz](http://www.osoblazskycech.cz)

DS: wq59pi3 / č. účtu: 2000961839/2010 / IČ: 019 37 324



*Výroční zpráva společnosti Osoblažský cech, z.ú. za rok 2016 byla doporučena ke schválení Dozorčí radou společnosti na jednání dne 4. července 2017.*

*Výroční zpráva společnosti Osoblažský cech, z.ú. za rok 2015 byla schválena Správní radou společnosti na jejím jednání dne 4. července 2017 usnesením č. 3/2017.*

*V Hlince dne 19. července 2017*

*Mgr. Jan Bezděk, v.r.  
ředitel společnosti*

*Marcel Chovančák, v.r.  
předseda správní rady*